

11. Ciudades y comunidades sostenibles

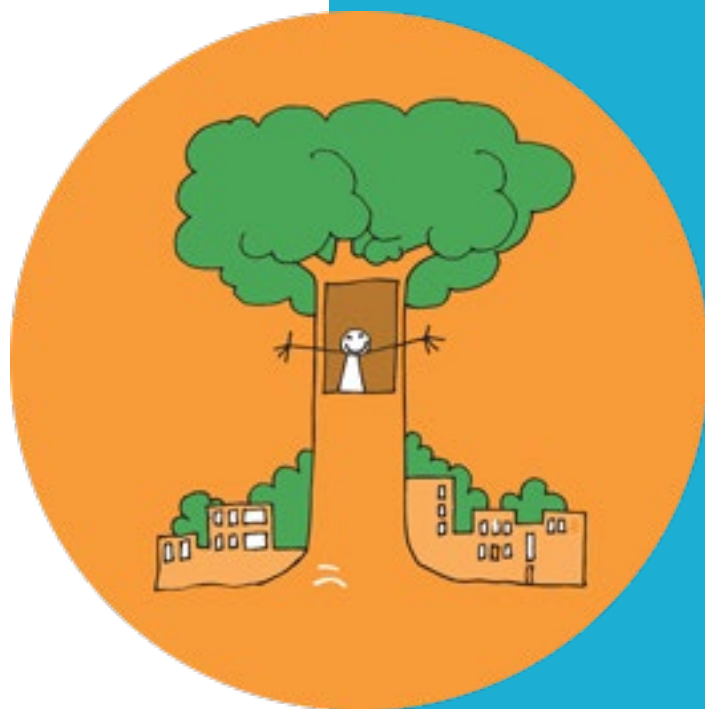



Descripción

Lograr que las ciudades y los asentamientos humanos sean inclusivos, seguros, resilientes y sostenibles.

- La creación de ciudades inclusivas, procura crear un vínculo de refuerzo recíproco entre urbanización y desarrollo y configurar asentamientos humanos fundamentados en la equidad, la justicia y la paz, bajo el principio global de no dejar a nadie atrás. Una Nueva Agenda Urbana que pretende ser fuerte y efectiva, con gobiernos locales y regionales empoderados, que faciliten la implementación y el monitoreo de los Objetivos de Desarrollo Sostenible (ODS) a nivel local y también global.
- La irrupción de modelos de crecimiento disperso y diseminado generó la aparición de nuevas urbanizaciones residenciales de baja densidad, con un alto consumo de suelo, una evidente separación o zonificación por usos y una elevada dependencia del vehículo privado, con los consiguientes impactos sociales, medioambientales y energéticos.
- España presenta un acusado envejecimiento de su población y un alto índice de despoblación rural, que plantea importantes desequilibrios territoriales. Se ha incrementado el riesgo de pobreza y exclusión social, que se agudiza en los entornos urbanos.
- Nuestra vulnerabilidad al cambio climático nos debe hacer trabajar en la mitigación de los riesgos y en la adaptación a aquél. Las prioridades de actuación en esta materia pasan por reducir el impacto ambiental negativo de las ciudades, atendiendo especialmente a la calidad del aire y a la gestión de residuos, reducir los efectos negativos derivados de los desastres, tanto en términos de daños materiales como humanos, con especial atención a poblaciones vulnerables, y proteger el patrimonio cultural y natural.



Datos

- España presenta un acusado envejecimiento en 22 de las 50 provincias, existiendo una situación crítica en 14 de ellas.
- Solo 10 Comunidades Autónomas disponen de algún instrumento de ordenación territorial de escala regional que sirva de marco estratégico para la planificación urbanística.
- La mitad de la humanidad, 3500 millones de personas, vive hoy en día en las ciudades y se prevé que esta cifra aumentará a 5000 millones para el año 2030.
- El 95% de la expansión de los terrenos urbanos en las próximas décadas tendrá lugar en el mundo en desarrollo.
- Las ciudades del mundo ocupan solo el 3% de la tierra, pero representan entre el 60% y el 80% del consumo de energía y el 75% de las emisiones de carbono.
- La rápida urbanización está ejerciendo presión sobre los suministros de agua dulce, las aguas residuales, el entorno de vida y la salud pública.
- Desde 2016, el 90% de los habitantes de las ciudades respiraba aire que no cumplía las normas de seguridad establecidas por la Organización Mundial de la Salud, lo que provocó un total de 4,2 millones de muertes debido a la contaminación atmosférica. Más de la mitad de la población urbana mundial estuvo expuesta a niveles de contaminación del aire al menos 2,5 veces más altos que el estándar de seguridad.

Metas

- 1. ACCESO A LA VIVIENDA
- De aquí a 2030, asegurar el acceso de todas las personas a viviendas y servicios básicos adecuados, seguros y asequibles y mejorar los barrios marginales.
- 2. TRANSPORTE PÚBLICO

De aquí a 2030, proporcionar acceso a sistemas de transporte seguros, asequibles, accesibles y sostenibles para todos y mejorar la seguridad vial, en particular mediante la ampliación del transporte público, prestando especial atención a las necesidades



de las personas en situación de vulnerabilidad, las mujeres, los niños, las personas con discapacidad y las personas de edad.

- **3 URBANIZACIÓN INCLUSIVA Y SOSTENIBLE**

De aquí a 2030, aumentar la urbanización inclusiva y sostenible y la capacidad para la planificación y la gestión participativas, integradas y sostenibles de los asentamientos humanos en todos los países.

- **4 PATRIMONIO CULTURAL Y NATURAL**

Redoblar los esfuerzos para proteger y salvaguardar el patrimonio cultural y natural del mundo.

- **5 DESASTRES Y REDUCCIÓN DE VULNERABILIDAD**

De aquí a 2030, reducir significativamente el número de muertes causadas por los desastres, incluidos los relacionados con el agua, y de personas afectadas por ellos, y reducir considerablemente las pérdidas económicas directas provocadas por los desastres en comparación con el producto interno bruto mundial, haciendo especial hincapié en la protección de los pobres y las personas en situaciones de vulnerabilidad.

- **6 DESECHOS Y CONTAMINACIÓN EN CIUDADES**

De aquí a 2030, reducir el impacto ambiental negativo per cápita de las ciudades, incluso prestando especial atención a la calidad del aire y la gestión de los desechos municipales y de otro tipo.

- **7 ACCESO A ZONAS VERDES Y ESPACIOS PÚBLICOS SEGUROS**

De aquí a 2030, proporcionar acceso universal a zonas verdes y espacios públicos seguros, inclusivos y accesibles, en particular para las mujeres y los niños, las personas de edad y las personas con discapacidad.

- **8 VÍNCULOS ZONAS URBANAS, PERIURBANAS Y RURALES**

Apoyar los vínculos económicos, sociales y ambientales positivos entre las zonas urbanas, periurbanas y rurales fortaleciendo la planificación del desarrollo nacional y regional.



- 9 REDUCCIÓN DE RIESGOS DE DESASTRES EN CIUDADES

De aquí a 2020, aumentar considerablemente el número de ciudades y asentamientos humanos que adoptan e implementan políticas y planes integrados para promover la inclusión, el uso eficiente de los recursos, la mitigación del cambio climático y la adaptación a él y la resiliencia ante los desastres, y desarrollar y poner en práctica, en consonancia con el Marco de Sendai para la Reducción del Riesgo de Desastres 2015-2030, la gestión integral de los riesgos de desastre a todos los niveles.

- 10 .EDIFICIOS SOSTENIBLES Y RESILIENTES EN PMAs

Proporcionar apoyo a los países menos adelantados, incluso mediante asistencia financiera y técnica, para que puedan construir edificios sostenibles y resilientes utilizando materiales locales.

